magazín LEO

® PK 62 1 1999 39 Kč

LÁKAVÉ EROT

UŽ JSOU SVLEČENÉ A ČEKAJÍ NA VÁS!

SIMONA
SEX HODNOTÍM HVĚZDIČKAMI!

SÁRA A OLINA
VLHKÁ ROZKOŠ!

LADA
MUŽSKÉ POHLEDY POD KALHOTKAMI

IVETA
CHCEŠ ZHUBNOUT? ZEPTEJ SE MĚ JAK!

MARTINA
PŘI GRUPÁČI MI TLESKALI!

JUDITA
SEXUÁLNÍ DYNAMIT

MLÁDEŽI DO 18 LET NEPRODEJNÉ!

9 771211 447007

Vítejte

v posledním roce začínajícím 19. Věřím, že k jeho příjemnému prožití přispěje i magazín LEO. Aby se pro příslušnice něžnější části lidstva nestal nepříjemným, dovolte malé varování v podobě skutečného příběhu: Navštívil jsem na podzim sympatický pár za účelem fotografování. Po čase mi zavolal mladý muž z tohoto páru, že svoji přítelkyni postrádá. Zúčastnili se v Praze jistého konkursu a tam dívku oslovil neznámý muž. Nabízel jí fotografování mj. i pro LEO a Strip. Protože jméno, které jí neznámý řekl, jsme jaktěživ neslyšeli (a také proto, že naše časopisy spojoval s jinými, které nám nepatří), bylo jasné, že jde o podvodníka. Dívka se však za ním důvěřivě rozjela do Prahy a od té doby - jak se mladý muž svěřil - je nezvěstná. Byl jsem připraven zaangažovat všechny známé a rozjet pátrání i prostřednictvím médií, protože popsaná situace vypadala dost vážně. Naštěstí se ukázalo, že dívka prostě jen zůstala v Praze u kamarádky a nedala o sobě vědět. Všechno tedy dobře dopadlo. Ale nemuselo! Není to totiž jediný případ, kdy se naším jménem oháněl někdo, kdo nemá s firmou PK 62 vůbec nic společného. V lepším případě rádoby fotografové, kterým jde spíš o to svléknout nějakou tu slečnu, případně náhončí pochybných zahraničních agentur. V horším případě obchodníci s „bílým masem". Proto, osloví-li vás někdo s tvrzením, že vám zprostředkuje či přímo nafotí snímky pro LEO, Strip, Flirt a jiné naše magazíny, to nejlepší, co můžete udělat, je zavolat do redakce (02/7072563) a vše si ověřit. Dospějete-li k závěru, že jste naletěly slibům podvodníka - což je reálné, protože žádné „zprostředkovatele" nepoužíváme - jistě vás, slečny a dámy, uklidní, že my vám nějaké fotografování pro naše časopisy vždycky nabídneme! Třeba do našeho nového titulu, o kterém se více dozvíte příště...

Petr S.

Naše internetová adresa – http: //www.leo.cz; e-mail: pk62.cz@telecom.cz

magazín LEO

LEO - lákavé erotické osvěžení *- vychází měsíčně - ročník 10 - leden 1999 - cena 39 Kč -* ***vydává*** *vydavatelství PK 62, Sazečská 8, Praha 10 -* ***šéfredaktor časopisu*** *Petr Stránský -* ***grafická úprava*** *Martin Rych - Nevyžádané rukopisy a fotografie se nevracejí - Vydavatel neodpovídá za obsah placené inzerce - Ve Slovenské republice distribuci časopisu zajišťují PNS, a.s. Bratislava, Zahradnická 151, PSČ 820 05 a PRESSMEDIA, spol. s r.o., Líbeščická 1709, 150 00 Praha 5. Předplatné časopisu zajišťuje a přijímá pro Českou republiku -* ***A.L.L.production, spol. s r.o.****, P.O.Box 732, 111 21 Praha 1, tel., fax: 02/ 6631 0658, e-mail: allpro@mbox.vol.cz, http: www.allpro.cz, a pro Slovenskou republiku -* ***L.K.Permanent, spol. s r.o.****, P.P.č.4, 834 14 Bratislava, tel.: 07/52 53 708, fax: 07/ 27 33 11, e-mail: lkperm@isnet.sk a ABOPRESS, spol. s r.o., P.O. Box 183, Vajnorská 134, 831 04 Bratislava 3, tel. a fax č. 07/ 525 3334 - Podávání novinových zásilek bylo povoleno Českou poštou, s. p. OZSeČ Ústí nad Labem, dne 3. 4. 1998 j. zn. P-1521/98. Podávanie novinových zásielok povolené RPP BA - Pošta 12 č. j. 578 - RPP / 95 dňa 29. 5. 95 - tiskne Svoboda, a. s., Praha - sazba LEO - rozšiřuje PNS a soukromá síť distributorů - registrace F-523, MIČ 46826, ISSN - 1211-4472. Písemné příspěvky, dotazy a kupony zasílejte, prosím, výhradně na* ***poštovní box 163, Černokostelecká 20/2020, 100 31 Praha 10*** *-* ***© LEO*** *- Novinové výplatné povoleno Oštěpným závodem Přeprava, Praha, Česká pošta č. j. 1494 ze dne 7. 5. 93 - PRINTED IN CZECH REPUBLIC - ALL GIRLS ARE OVER 18 YEARS OLD - Počet výtisků prodaného nákladu ověřuje ABC ČR, Na Florenci 3, Praha 1.*

Z OBSAHU ČÍSLA 1

JORGA

CO V KUNDIČCE, TO NA JAZYKU!

Je až bezelstně upřímná. Těsně před hodinou, domluvenou k fotografování, zavolala: „Mohli bychom to o hodinu odložit, než dosouložím?“ Počkali jsme rádi. Jak vidíte na snímcích, stálo to za to.

JORGA

CO V KUNDIČCE, TO NA JAZYKU!

– Jiná dívka na tvém místě by se vymlouvala například na problémy s dopravou...
„Věděla jsem, že v redakci erotického magazínu pochopí, že svoji kundičku nemůžu ošidit o dobře rozjeté číslo. S prosouloženými dírkami se soustředím jenom na pozice a nebudu mít při focení chlípné myšlenky."

– To tedy našeho fotografa musí mrzet, slečny s chlípnými myšlenkami on totiž rád...
„Ať se to nestydí povědět stejně upřímně, jako o sobě mluvím já. Až skončíme práci, budu možná dost rozrajcovaná na to, abych potom řekla ano."

– O některých dívkách se říká, že myslí pohlavním orgánem. Neuraz se, ale zdá se nám, že je to – v dobrém slova smyslu – i tvůj případ.
„Proč bych se urážela? Moje jednání i myšlení je sexem určitě ovlivněno víc než u jiných žen. Zkrátka – co v kundičce, to na jazyku, ať už jde o nadrženost na začátku styku nebo semeno na jeho konci..."

SIMONA

KAŽDOU SOULOŽ HODNOTÍM HVĚZDIČKAMI

Takové ohodnocení získali zatím jen tři muži. Když si vzpomenu na to, co se mnou dělali, v duchu jim přidávám ještě jednu hvězdičku, prémiovou. A co vy, na kolik hvězdiček se cítíte?

Předvedu vám cokoliv jiného – roztáhnu si stydké pysky, dám půlky od sebe, ukážu se vám v těch nejvyzývavějších polohách. Notýsek vám ale neukážu. Jeden za druhým v něm následují moji milenci a já jsem diskrétní. Každou soulož si známkuji. Nejvyšší počet hvězdiček je deset.

Mám tajný notýsek, ve kterém si hodnotím každé milování, už od toho prvního. Nechtějte po mně ovšem, abych vám ho půjčila prohlédnout.

SIMONA

23 let, Praha, studentka

* Narodila se ve znamení Blíženců.
* Má přítele, ale zajímají ji i přítelkyně...
* Souložila prý i za bílého dne na Václavském náměstí - tajně a nenápadně, ale úspěšně!
* Dokáže prožívat tak silný orgasmus, že se přestává ovládat. Svého přítele v extázi bodla vidličkou!

SIMONA

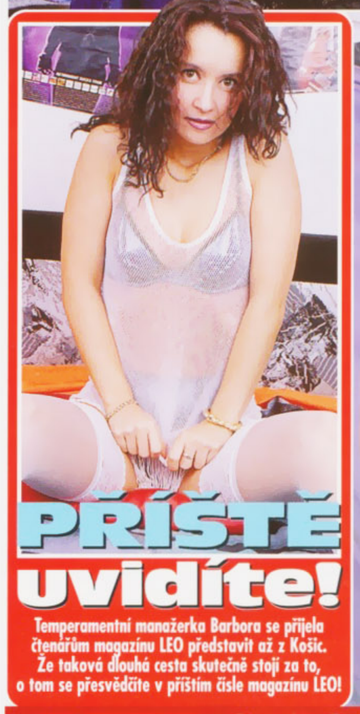

PŘÍŠTĚ uvidíte!

Temperamentní manažerka Barbora se přijela čtenářům magazínu LEO představit až z Košic. Že taková dlouhá cesta skutečně stojí za to, o tom se přesvědčíte v příštím čísle magazínu LEO!

DNES SE PRO VÁS SVLÉKÁ

MISS STRIP MORAVA

ANEB ČESKÝ LEV NA MORAVSKÉ SOUTĚŽI

BYLI JSME PŘI TOM, KDYŽ SE VOLILA NEJKRÁSNĚJŠÍ STRIPTÉRKA MORAVY. LEO BYLO GENERÁLNÍM SPONZOREM SOUTĚŽE, KTERÁ BYLA KRÁSNÁ A POVEDENÁ. SEŠLY SE KRÁSNÉ DÍVKY A UKÁZALY SVĚTU, ŽE MORAVA NEMÁ JENOM DOBRÉ VÍNO. JSEM PRAŽÁK, KŘTĚNÝ VLTAVOU, ALE JSOU CHVÍLE, KDY BYCH DOCELA MĚNIL. HRADČANY JSOU KRÁSNÉ, ALE TOHLE BYLO SUPER...

Jaká jsou kritéria soutěže?

Chceme vybrat dívku, která bude splňovat všechny předpoklady...

Prosím konkrétně...

Jde o to, že lidé si pod pojmem striptérka často představují jenom krásnou dívku. To je pochopitelně málo. Jde i o to, aby měla něco v hlavě, aby byla příjemná a sympatická. *Řekl mi pan KOPLÍK z pořádající agentury CLASSIC PRODUCTION.*

Bavili jsme se o tom, že tohle není ojedinělá akce, ale že chystáte pokračování.

Ano. Tohle je nultý ročník a už teď pracujeme na prvním ročníku Miss Strip České republiky. Jemu budou předcházet finále Miss Strip České republiky a Miss Strip Moravy.

Jsou soutěžící amatérky, nebo profesionálky?

Převažují amatérky. Kupodivu jsou to dívky, které si takhle přivydělávají na studium.

Okem zkušeným jsem přelétl přítomné a neomylně odhadl jednu soutěžící. Měla krásné nohy, těsné šortky a už jsem ji živě viděl na parketu. Takže jsem se přitočil a otázal se, na jakou muziku vystupuje.

„Jsem majitelkou firmy Modi styl - Ivanová a předvádíme tady kolekci spodního prádla," odvětila shovívavě a kolega, který nás sledoval, se málem udusil smíchy, když viděl, jak koktám omluvné věty.

Nabízíte luxusní dámské prádlo. Řekněte mi, jakou máte klientelu?

Vybírají si nás ženy, které se chtějí líbit. Nabízíme německé a italské prádlo. Není pochopitelně nejlevnější, ale znovu musím říci - k nám chodí ženy, které mají svůj styl, které vědí, že prádlo dotvoří jejich tělo a které ctí erotiku a na nic si nehrají.

ŽENA SI MUSÍ VÁŽIT SVÉHO TĚLA

Co si myslíte o striptýzu?

Já jsem jeho obdivovatelka. Je to umění, ve kterém nejde jenom o to ukázat tělo, ale hlavně pohyb. Postoj. Třeba i životní styl. Je to prostě výzva. Mimochodem - všimněte si spodního prádla striptérek. To není jenom něco, co se po prvních taktech vyhodí za hlavu. To je rámeček, který rámuje tu hezkou holku. Každá žena se chce líbit.

Zamířil jsem ke stolu, u kterého seděly tři opravdu pěkné ženské. Na poslední chvíli jsem polkl otázku, jestli jsou soutěžící. Dobře jsem udělal. Byly krásné, ale byly to divačky a ta jedna, která se mi moc MOC líbila, byla dokonce členkou poroty.

Čím vás láká striptýz?

Je to spojení erotiky a umění. Opravdu dobrý strip je balet. Krása mužského i ženského těla je jedna věc. To, co člověk nosí uvnitř, je ta druhá. Důležitější.

Říkala jste, že se vám ženské tělo líbí. Dalo by se říci, že jste bisexuálka?

Ne. Myslím, že právě tím se muži liší od žen. Pokud se dívám na strip nebo na nějaký erotický film, tak se zaměřuji spíš na tu ženu. Vnímám ji a ztotožňuji se s ní. Ženy jsou v tomhle, myslím, vnímavější než muži a mají větší fantazii.

Zaduněla muzika a začalo to. Pořadatelé nelhali. Opravdu nešlo jen o to, aby dívky ukázaly těla. Čekaly je dotazy, příjemné i nepříjemné, povídání o všem možném. Uvelebil jsem se a chystal se na duševní hody. Pak jsem u mikrofonu skončil já, byv představen coby štědrý strýček sponzor, a legrace mě přešla.

TRIČKA LEO ŠLA NA DRAČKU

Další částí programu byla dražba triček Leo. Prodala se všechna. Bodejť by ne! Moment, kdy si je holky stáhly přes hlavu, za to opravdu stál. Jedna po druhé se dostavovaly před mikrofon a dělaly „daňové přiznání". Jedna ho prodala za dvě stovky, jiná za čtyři, třetí za pět. Pak nastalo oživení v sále. Jedna z dívek přistoupila k mikrofonu a na otázku: „Za kolik?" odpověděla skromně: „Za tři sta..." „To je slušné, gratulujeme..." kontroval komentátor. „Marek," dodala dívenka skromně. Sál zaburácel a favoritka byla na světě.

DIVOČINA I NĚHA

Přehlídka spodního prádla diváky nažhavila, mužský strip uvedl do varu ženy, písně K. Emanuela Gotta navnadily všechny a pak už byl strip. Divoký i něžný, pohodový i provokující. Jedno měla všechna vystoupení společné. Holky byly bezvadné, zvládly choreografii a měly nápady. Nebylo to unuděné svlékání prádla, byla to bomba, příjemné a vzrušující podívání. Holky válely a porota se tvářila zadumaně. Šaramantní muži i krásné ženy okusovali tužky a sčítali bodíky. Pak nastoupila soutěžící s číslem osm a Morava měla svoji královnu. Dynamická, dravá, důtky v ruce a policejní uniforma. Sloužit takovéhle holky u policie, tak není v celé republice jediný zločinec, všichni by koukali pod sukýnky příslušnicím sboru...

Jak se vám to líbilo? zeptal jsem se po představení pana Opavského z pořádající agentury Classic Production.

„Hezké a příště to bude lepší..." Věřil jsem mu do slova a do písmene. Přehlídku pořádali profesionálové, nic neskřípalo a výsledek byl jednoznačný: pohoda. Byla to krásná soutěž a Morava zase jednou ukázala, že víno není její jediná silná stránka. Těšíme se na další ročník. LEO bude určitě při tom! ran

JULIE

RÁJ SI PŘEDSTAVUJI PLNÝ ZTOPOŘENÝCH PENISŮ!

Ráj, to je místo, kde je dostatek všeho, co člověka přivádí do extáze. V takovém případě si svůj ráj představují plný ztopořených penisů. Kam až moje oko dohlédne, tam sedí, leží i stojí nazí muži s délkou údu nejméně 18 a průměrem 5 centimetrů.

Procházím se mezi těmi nekonečnými možnostmi rozkoše nahá. Po stehnech mi pomalu stéká milostná šťáva, tak moc mám štěrbinu mokrou, tak moc jsem vzrušená...

JULIE

RÁJ SI PŘEDSTAVUJI PLNÝ ZTOPOŘENÝCH PENISŮ!

Kdykoliv chci, pokleknu a uchopím trčící pyj mezi rty. Zatímco vybraný penis kouřím, přistupuje ke mně jeden ze stojících mužů a zasouvá mi svůj kolík do kundičky nebo do zadečku.

Těžko se vybírá, líbí se mi všechny. Chvíli se projíždím na jednom, chvíli na druhém - pokaždé do výstřiku. Olepená spermatem z mnoha údů pokračuji v cestě, která nikdy nekončí. Nevíte, kde se takový ráj nalézá? Nenajdou se muži, kteří by mi ho chtěli alespoň částečně vytvořit tady na zemi?

Málem mě povalí, jak tvrdě a zuřivě přiráží. Horké semeno mi nacáká na záda. Dávku od druhého muže rozkošnicky polykám. Vstávám a procházím se dál mezi tou nádherou. Hledám penis, na který bych mohla nasednout.

DEN A NOC S MODELKOU LEO

Příběhy vášně a fantazie se většinou odehrávají v pohádkovém prostředí. Známý pražský night club MEDIE takové prostředí dozajista poskytuje. Pan Radek sem krásně zapadl, protože působí dojmem statečného svalnatého rytíře. Slečna Sára je zase tajemná mladá dáma, kterou stojí za to dobývat. Když si to všechno dáte dohromady, je z toho perfektní erotická story - a nebo další kolo naší soutěže Den a noc s modelkou LEO. Protože se nám v night clubu MEDIE moc líbilo, věříme, že se sem ještě vrátíme - ať již s některým dalším výhercem, nebo za reportážními účely!

NIGHT CLUB MEDIE, ŠTĚPNIČNÁ 11, PRAHA 8 - LIBEŇ

Setkání Sáry a Radka začalo v rozlehlých přízemních prostorách klubu - přípitkem u velkoryse zásobeného baru.

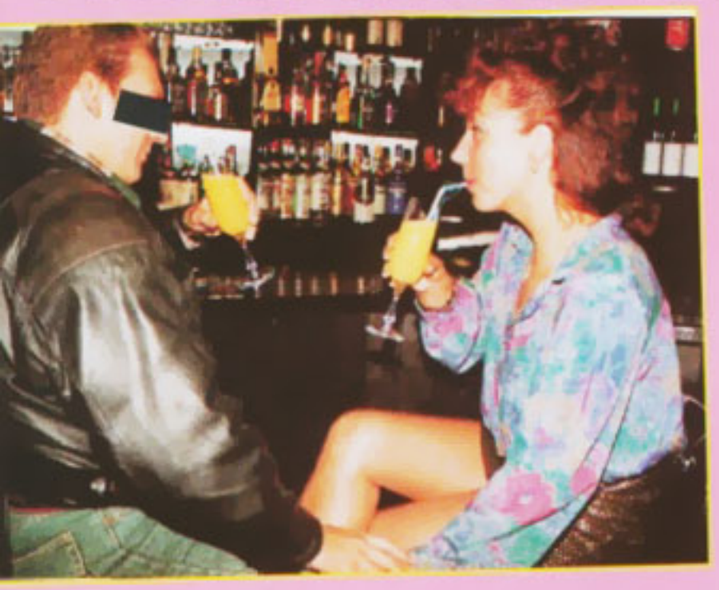

DEN A NOC S MODELKOU LEO

Chceš zhubnout? Zeptej se mě jak!

Ten slogan jsem si prvně přečetla na placce, kterou měl jeden muž na klopě kabátu. Zeptala jsem se ho, tak jak, k tomu ostatně ty dvě věty vybízely.

IVETA

Když jsem si vyslechla poučnou přednášku, řekla jsem tomu pánovi, že znám lepší a příjemnější způsob. Nenechal se přesvědčit, možná ani nevěděl, o čem mluvím.

Dámy ležící na zádech s roztaženýma nohama, nestyďte se zvedat prdelku ze země a nabodávat se na penis, co to dá. Já sama tenhle způsob hubnutí používám dlouho a podívejte na moji postavu! Je spolehlivý a užiju si při něm nádhernou rozkoš! Chcete zhubnout? Zeptejte se mě jak – a podívejte se na moje fotky!

Každému muži a každé ženě, kteří cítí, že jejich váha je maličko nad ideálním stavem, ho však ráda doporučím. Souložte! Denně nejmíň dvakrát a pěkně dlouho! Pánové, zajíždějte do partnerky hluboko, až po koule.

TESTER

HITPARÁDA

TESTER

NIGHT CLUBŮ MAGAZÍNU LEO

VÝBĚR HODNOCENÝCH KLUBŮ JE PROVÁDĚN NAHODILE. O NÁVŠTĚVĚ NENÍ KLUB DOPŘEDU INFORMOVÁN. HODNOTÍCÍ OSOBA VYSTUPUJE INKOGNITO JAKO KAŽDÝ BĚŽNÝ HOST.

SYSTÉM BODOVÁNÍ
MINIMUM 1 LVÍČEK, MAXIMUM 5 LVÍČKŮ
1 - VELICE SLABÉ. NEDOPORUČUJEME ANI SILNÝM NÁTURÁM
2 - PRŮMĚR. DOPORUČUJEME PRO MÉNĚ NÁROČNÉ
3 - DOBRÉ. BĚŽNÝ KVALITNÍ STANDARD
4 - VÝBORNÉ. LZE VŘELE DOPORUČIT
5 - VYNIKAJÍCÍ. BOMBA, KTEROU MUSÍTE VIDĚT

GOLDEN QUEEN

KE STÍRCE 36, PRAHA 8 – KOBYLISY

1. ÚROVEŇ PROSTŘEDÍ, CELKOVÝ DOJEM

Golden Queen neboli Zlatá kralovna, jak by znél honosný česky překlad, se nachazi v řadovém domě uprostřed tiché ulice Po kratké letmé prohlidce na uvod naši návštěvy jsme ocenili především možnost vybrat si teplé místečko na rozjezd Klub totiž mimo hlavni barové místnosti disponuje dvěma utulnymi salonky, kde v jednom z nich se nachazi i miniaturní parket s tyči na předvadění dražděvých show. Kromě toho si hosté mohou posedět i v prvnim patře, kterému ovšem dominuji tři elegantni pokoje, bohatě vybavené ke všem sexuálním radovánkám

HODNOTÍME 4 LVÍČCI

LEO LEO LEO LEO

2. POČET A PŘITAŽLIVOST DÍVEK

V době naši návštěvy se v klubu nacházely dvě blondynky, dvě brunety a dvě černovlásky Další dvě dívky prý měly svůj příchod naplánován na půlnoc, kdy byla objednána větši parta slavici narozeniny Zminěných šest klubovych společnic se lišilo nejen barvou vlasů, ale i tvarem a velikosti poprsi, čímž naše individuální choutky ještě vzrostly Nechali jsme si tedy od tří vytipovanych kočiček předvést striptyz, mimochodem velmi nenuceny a nic neskryvajici

HODNOTÍME 3 LVÍČCI

LEO LEO LEO

3. CENY NÁPOJŮ A SLUŽEB

Cenově se pohybuje námi vybrany Golden Queen v pásmu běžného průměru Klub má otevřeno od devatenácte hodiny večerní do šesté ranni a za vstup zaplatíte dvě stovky Panák ostreho životabudiče vás přijde na sto korun, malý sekt na dvojnásobek, sedmička sektu potom na 500 Kč Sedmička vina se da pořidit za 120 Kč, třetinka piva za 50 Kč, nealko, káva či lupínky a arašídy za 30 Kč, americké cigarety přijdou na 80 Kč Zatoužíte-li před aktivnimi sexy radovankami zhlednout pikantní program, pak strip z těsné blizkosti stoji 700 Kč, autoerotika 1200 Kč a lesbicka láska 2200 Kč. Vyberete-li si následně divku na pokoj, půlhodina stoji 1700 Kč, cela hodina ma finančni kalkulaci 2500 Kč

HODNOTÍME 3 LVÍČCI

LEO LEO LEO

4. ÚROVEŇ OBSLUHY

Temperamentni a usměvavá barmanka obsluhovala velice nevtiravě a s přehledem, ochotně nás informovala o všech možnostech klubového vyžiti a obzvláště jsme ocenili fakt, že na požádáni předvedla se dvěma kolegyněmi hromadný striptyz

HODNOTÍME 4 LVÍČCI

LEO LEO LEO LEO

5. ÚROVEŇ SLUŽEB

Na pokoj si vybral kolega z naši party návštěvniků svůdnou prsatou černovlásku, která ho uchvátila již při autoerotice A jak nám později s neličeným nadšenim sděloval, stálo to opravdu za to Ona dráždivá nymfa střídala jemnou něhu s těmi nejbouřlivějšimi projevy divokých orgasmů a přitom zdaleka nemyslela jenom na sebe .

HODNOTÍME 4 LVÍČCI

LEO LEO LEO LEO

CELKOVĚ

Průzkumná obhlídka čerstvě otevřeného klubu Golden Queen nám jasně ukázala, že všeobecná „blbá nálada" se dá alespoň na pár hodin nádherně vyretušovat v podniku, kde vládne pohodová a rajcovni atmosféra, založená na maximální vstřícnosti vůči hostům A tak by to mělo být všude!

HODNOTÍME 3,6 LVÍČKA

LEO LEO LEO LE(

Nudíte se v posteli? Svěřte se Karolíně!

DEJTE JÍ OTÁZKY NA TĚLO

Ahoj, Karolíno!
Docela rád bych Tě někdy „přefiknul", ale vím, že takových by se našlo... Já jednu milenku už mám. Vesele manželce zahýbám a svoji sexuální sílu dělím mezi ni a tu bokovku. Zajímalo by mě, jak se na věrnost díváš Ty. Za prvé – jestli ji vyžaduješ od chlapů a za druhé – jestli dokážeš být věrná Ty sama.

Robert, Mladá Boleslav

Ahoj, Roberte!
To jsou tedy dobrý otázky na tělo. Odpovím Ti nejdřív oklikou: podle průzkumů považuje milenku za něco normálního osm chlapů z deseti. A víc než polovinu holek a ženských vzrušuje mít někoho „navíc". Tak a teď zkus hádat, kam se řadím já. Jasné? A co si dovolím já, to smí i partner, jen mi o tom nemusí vykládat. Ono taky, co to je věrnost... Přece když si s někým krásně zasouložím, není to nic závazného, žádná zrada. Je to třeba, jako bych s ním hrála tenis nebo jiný sport. Moje tělo je moje tělo a s ním si můžu provádět co chci. Na moji štěrbinku (a vlastně na žádnou) přece nemá nikdo „papíry". Takže držím Ti, Roberte, palce, ať zvládáš uspokojit obě kundičky, které obhospodařuješ. Jsem na Tvé straně. Tvoje nevěrnice Karolína

Milá Karolíno,
asi se mi budeš smát, ale jsem zatím panic. Vlastně jsem ještě „naživo" neviděl žádný ženský rozkrok, jen na obrázcích. Řekneš mi: no a co, každý jednou začíná. Jenže mně je, Karolínko, už dvacet osm let. Ani nevím, jestli má ještě smysl se o něco pokoušet, ale představa, že bych až do smrti jenom onanoval, není také nic moc. Nevíš o nějaké, které by můj stav nevadil a zasvětila mě do krásy sexu?

Luděk, Beroun

Milý Luďku,
z doslechu znám případy, kdy kluk začínal se souložením i po třicítce. A prý mu to docela šlo. Ohledně Tvé prosby: můžu se zkusit zeptat, ale žádnou „specialistku" na panice neznám. Třeba není nutné lámat to přes koleno tímhle způsobem. Dej si inzerát, kde pravdivě vylíčíš, jak jsi na tom – třeba do Sex Kontakt Magazínu. Určitě se najde taková holka, kterou právě Tvoje nezkušenost bude rajcovat!
Palce Ti drží Karolína

Čau, Karolíno!
Píšeme Ti společně s manželkou. V posteli se sice nenudíme, ale úplné psí kusy to také nejsou. Nemůžu se jí totiž pořád dostat do prdelky. Mockrát jsme to zkoušeli, ale asi má svůj análni otvůrek moc úzký pro mého ptáka. Bolí ji to a moje erekce se o její zadeček po chvilce vždycky zlomí. Poraď nám, prosím Tě, jako jistě ostřílená análni přebornice, nějaký fígl. Díky.
manželé Tomáš a Jana, Nový Jičín

Ahoj, manželé!
Análni přebornice, říkáte? Tak díky. Lichotka vždycky potěší. Je ale fakt, že soulož do zadečku mám moc ráda. A že vám nejde? Jestli se, Tomáši, necpeš Janičce do prdelky moc hrr. Kdyby mi chtěl někdo ucpat zadní dírku bez přípravy, asi bych se taky cukala. Zkus jí tam nejdřív vstrčit jeden prstíček. Jemně projížděj a potom přidej druhý a rozšiřuj stěny prdelky dál od sebe. Potom, až si na to zvykne, promaž anál nějakým olejíčkem nebo krémem, a to samé udělej i se svým ztopořeným penisem. Zajížděj do „hangáru" jemně a pomaloučku, to není vlhká klouzačka jako do kundičky. Ať si Tě Janička sama diriguje: když řekne dost, tak popojeď kousek zpátky. Pokud nebudeš moc spěchat, za chvíli jsi uvnitř. Teprve pak se začni opatrně „rozjíždět". Zkuste to, moji milí, takhle a napište mi, jak to dopadlo!
Krásný análni orgasmus přeje Karolína

Karolíno,
rád bych Ti položil otázku, po které asi zůstaneš trochu paf. Chtěla bys být někdy chlapem? Tak, a prosil bych pravdu!

Honza, Praha

Milý Honzo,
paf jsem v žádném případě nezůstala. Nejsi totiž zdaleka první, kdo tohle chce vědět a komu na tu otázku – po pravdě – odpovídám. Občas přemýšlím, jaký je to pocit, mít mezi nohama pěkně tvrdý klacek a zajíždět s ním mezi stydké pysky nějaké holky. Zkusila jsem to mockrát – osobně i při natáčení porna – s připínacím penisem. Alespoň částečně jsem si to mohla představit, ale živý pták je živý pták. Svěřím se Ti i s tím, že se někdy během šoustání snažím vžít do pocitů svého milence a prožívat s ním rozkoš ze zasunování penisu do mé kundičky. Tvoje Karolína

Milá Karolíno,
jsem pořád nadržený a tak mi jedna ženská nestačí. Ani dvě. Manželku už do toho ani nepočítám, to je už vážně jen taková „povinnost". Průšvih ovšem je, že občas v polospánku na manželském loži zašeptám nesprávné jméno a je oheň na střeše. Nedávno se mi to dokonce stalo i během přespání u milenky v rámci „služební cesty"... Poraď, co s tím.

Patrik, Brno

Milý, pořád nadržený Patriku, moje rada je jednoduchá: zkus každé ze svých partnerek říkat jinak než jménem. Třeba „kočičko", „mazlíčku", „zlatíčko" nebo – pokud to žádnou z nich nepohorší – „moje sladká kundičko". Když si na to zvykneš a podobný výraz Ti potom ujede v domácím prostředí (ať už ze spánku nebo při šoustání), vždycky můžeš tvrdit, že to patřilo manželce. Napiš mi, jak to zvládáš. Přeju Ti sílu do rozkroku!

Karolína

Laura

Říkají, že jsem perverzní a zvrhlá!

Když jsem oblečená, vypadám jako neviňátko. Kdo mě nezná, toho musí překvapit moje pověst. Promluví-li s někým, s kým jsem se milovala, dozví se, že jsem prý perverzní a zvrhlá... No tak jsem - a co má být? Chápu, že každému chlapovi nemusí vyhovovat milenka, která se v posteli chová jako zvrácený sexuální šílenec.

Laura

Říkají, že jsem perverzní a zvrhlá!

Muž, který chce jen zasunout, párkrát mi projet buchtičku a pak se mi vysemenit na stehna... to pro mě není správný milenec.

Já mám rád, když obdivuje celé mé tělo, nejenom tu mokrou vonavou čárku. Ta má být až vrcholnou lahůdkou po bohaté hostině. Ano, jsem možná perverzní a zvrhlá – ať si mě tak všichni ti, kteří nedokáží dokončit pořádně ani jedno číslo, označují. Já si ale opravdu užívám – a milenci, kteří jsou založeni stejně jako já, také!

Ne všichni unesou, když se jim chci vecpat na oběd a totéž pak požaduji od nich. A ne každý partner si libuje v lízání mých choulostivých nebo podpaží – ale když mě to tak strašně, strašně moc vzrušuje! Jakmile jsem naštvaná a rozzlobená, přestávám mít jakékoliv zábrany.

Jasně, že klitoris je moje nejcitlivější místo na těle. Než ale zaboříš prsty mezi malé stydké pysky a budeš ten bonbónek hledat a pak dráždit, nezapomeň, že mám i bradavky a zadeček.

Bradavky vezmi mezi prsty a až se krásně ztopoří, pěkně je vysaj. Já potom za odměnu totéž provedu s tvým bucharem! Až mi budeš cucat ty růžové hroty, rukou mi pěkně přejížděj po naném zadečku.

HEDVIKA

Do kundičky se dá prstem dostávat prece i z druhé strany! Sama si potom řeknu, kdy mi máš rukou zajet na Venušin pahorek a odtud na poštěváček. S jeho hledáním nebudeš mít práci – jakmile se ho dotkneš, pěkně nahlas vykřiknu rozkoší!

Nechytej mě rovnou za poštěváček!

magazin LEO

Tenis hraju jen rekreačně. V posteli ale válím první ligu. Tvrdí to o mně moji sexuální spoluhráči. V šatně sportovního klubu v jednom nejmenovaném moravském městě se už odehrály pěkné orgie.

Alespoň pokaždé, když jsem tam byla já. Ne že bych snad s každým souložila, ale takový striptýz s vyhrnutou sukýnkou, odhozením kalhotek a zasunutím rukojeti tenisové rakety mezi stydké pysky... Onanuji přitom i holky.

Ostatně s jednou z nich kamarádím a náš vztah je pěkně chlípným důkazem obecného tvrzení, že všechny tenistky jsou „lízalky". Pokud hrajete tenis, pozvěte mě! Nejprve se budeme hodinku honit po kurtu – další hodinu si pak budu honit kundičku v šatně, třeba i vaší raketou!

Dana

Ukážu ti, kam si strkám raketu!

CHCI BÝT VAŠÍM OTROKEM

TROCHU JSME POČÍTALI S TÍM, ŽE NÁM DO REDAKCE DOJDE DOST OHLASŮ NA NAŠE POVÍDÁNÍ O SADOMASOCHISMU. TAKOVÝ BALÍK NÁS PŘEKVAPIL VÍC NEŽ DOST. PÍŠETE NÁM SVOJE NÁZORY, SOUHLASÍTE I NESOUHLASÍTE, POLEMIZUJETE A UVAŽUJETE. TO JE DOBŘE. SADOMASOCHISMUS NENÍ JEDNODUCHÉ TÉMA A NEDÁ SE VYSTIHNOUT JEDNÍM ČLÁNKEM. POJĎME SE DNES SPOLEČNĚ PODÍVAT DO SVĚTA SUBMISIVŮ.

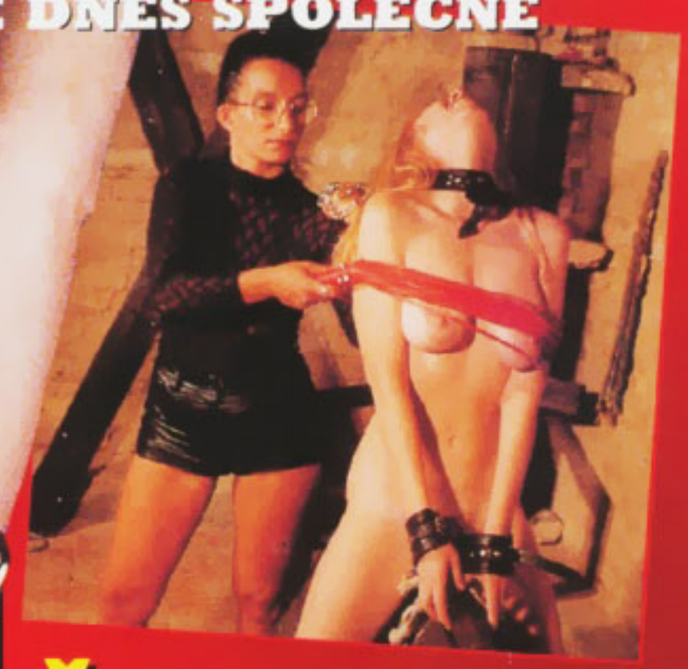

OTROCKÝ DOPIS

Otrocký dopis je fetišem. Přiznáním se k tomu, co si člověk přeje, odevzdáním se domině. Myslím, že většina otroků by nejraději psala tento dopis vlastní krví. Je zajímavé, že touha psát otrocké dopisy převažuje spíše u mužů než u žen. Žena - masochistka většinou touží po tom být ztrestána, stát se majetkem dominantního muže, ale necítí potřebu dávat tomuto závazku písemnou formu.

Proč?

Zeptal jsem se Paní Daniely, když jsme jednou u kafe bádali nad knížkou.

Myslím, že muži jsou přece jenom pragmatičtější. Ženy se řídí spíše citem a nemají potřebu podepisovat a uzavírat smlouvy.

Když jsme otiskli první článek o sadomasochismu, napsala nám jedna paní, že má takhle orientovaného manžela, je z toho nešťastná a přišla na to vlastně náhodou, když objevila nějaké S/M časopisy v jeho psacím stole...

Říkal jsi „v jeho psacím stole“?

Ano...

Promiň, ale to mám pocit, že by měla být nešťastná spíš z toho, že mu projíždí zásuvky stolu. To je podle mého názoru mnohem větší průšvih než to, jestli on je zaměřen tak nebo jinak.

Našla mu tam také otrocký dopis pro nějakou dominu. Rozplakal se a svatosvatě jí sliboval, že ho neodešle.

To je to nejhorší řešení. Myslíš, že tohle je její výhra? Podle mého názoru jsou dvě možnosti: Buď ho opravdu neodešle a bude se trápit tím, že není schopen realizovat svůj sen, nebo ho odešle a bude se trápit tím, že jí lže. Každopádně rozjásané zítřky ho nečekají...

Napsala nám jedna dívka, která se přiznala, že své milence soudí ani ne tak podle výkonů v posteli, ale podle toho, jak ji dovedou seřezat. Co ty na to?

Proč ne, každý má svá kritéria. Hlavně sem zase nezačněme tahat to slovo „normální“. Přeju té čtenářce, aby našla hodně silných ranařů. On totiž výprask pro někoho může být jako pohlazení pro druhého.

Jsem si jist, Paní Danielo, že máte řadu svých pravidel, která jsou dokonalejší a účinnější při aplikování tvrdé disciplíny. Vím o sobě, že jako otrok jsem nejlepší a nejvýkonnější, když žiji v neustálém strachu ze svojí paní. Tvrdost a přísnost od začátku ze mě udělá otroka, který nebude na obtíž a usnadní Vám každodenní život.

Děkuji Paní, Váš otrok ...

Říkala jsi mi, že tenhle dopis psal muž, který je doma v obou rolích. Není to trochu schizofrenické?

Ne. Jenom ten, který pozná obě role, je schopen si celou hru vychutnat. Věříš, že i mně je příjemné, když mi občas někdo - obrazně řečeno - vyrazí bič z ruky?

Jak se může dominantní člověk vžít do role submisiva?

Jednoduše. Stačí, když najde někoho, kdo ho „přepere“ a na chvilku vnutí podřízenou roli. Nic tím neztratí a získá hrozně moc. Vychutná si nové pocity.

Mluvíme pořád o jejich pocitech. Co cítíš ty?

Uvolnění, mám možnost se perfektně odventilovat, jiskří mezi námi fantazie, plním jejich sny a vychutnávám pocit, který dělá dobře i mně. Je to pavučina, jemná látka, spředená ze snů a přání. Těší mě to a pocit je fantastický. Myslím, že každý dominantně zaměřený člověk to cítí. Že otrok nebo submisiv pro něj není jenom věcí, že je tou odvrácenou stranou měsíce, doplňkem.

ŽIVOTOPIS A POPIS VÝCVIKU OTROKA

1. PRVNÍ ZKUŠENOST S S/M ASI V 19 LETECH
2. POPRVÉ CVIČEN JAKO OTROK V ROCE 1989
3. POPRVÉ VLASTNĚN MAJITELKOU V ROCE 1991 - VÝCVIK A SLUŽBA AŽ DO ROKU 1995.
ZPŮSOB VÝCVIKU: PANÍ MĚLA ZKUŠENOST S VÝCVIKEM A ROZHODLA SE VYCVIČIT OTROKA KOMPLETNÍHO, KTERÝ BY PO VÝCVIKU ZABÍRAL CO NEJMÉNĚ ČASU A BYL CO NEJVÝKONNĚJŠÍ. PRAVIDLA CHOVÁNÍ V PŘÍTOMNOSTI PANÍ BYLA PŘÍSNĚ USTANOVENA A NEKOMPROMISNĚ VYŽADOVÁNA.
- CHŮZE NA PLNÝCH CHODIDLECH NEDOVOLENA
- OTROK MÁ TŘI MOŽNOSTI POHYBU: PO ŠPIČKÁCH, V PODŘEPU A PO KOLENOU.
- OTROK NESMÍ POHNOUT TĚLEM BEZ DOVOLENÍ, NENÍ POVOLENO POŠKRÁBAT SE, OLÍZNOUT SI RTY, SETŘÍT POT ATD.
- DO ZADKU JE ZASUNUT VHODNÝ (GUMOVÝ NEBO PLASTIKOVÝ) UMĚLÝ PENIS, DRŽENÝ UVNITŘ PROVAZEM NEBO POSTROJEM
- PŘIPOMÍNÁ BOLESTIVĚ OTROKOVI, ŽE PANÍ MÁ ABSOLUTNÍ MOC A ŽE JI MUSÍ POSLOUCHAT.

TRESTY:
- OTROK SI MUSÍ NA ROZKAZ NAHONIT PTÁKA A POTOM PO SOBĚ VŠE SLÍZAT JAZYKEM A SPOLKNOUT. PROCEDURA PRAVIDELNÉHO HONĚNÍ A VYSTŘIKÁNÍ (KAŽDOU PŮLHODINU) PŘIPRAVÍ OTROKA O SEXUÁLNÍ POŽITEK Z OTROCTVÍ A VÝCVIK SE STÁVÁ PEKLEM, Z NĚHOŽ NENÍ ÚNIKU.
- BĚHEM VÝCVIKU SMÍ OTROK PÍT JENOM MOČ SVÉ PANÍ
- BITÍ A VÝPRASKY JSOU PRO PANÍ VELMI NAMÁHAVÉ, A PROTO JE NEJSNAZŠÍ BÍT OTROKA NA CITLIVÁ CHODIDLA. BOLÍ TO STRAŠNĚ A NÁSLEDNÁ POSLUŠNOST JE ZARUČENA.
- OPAKOVÁNÍ FYZICKÝCH CVIKŮ AŽ DO PADNUTÍ - SPOJENO S POUŽITÍM BIČE
- MENTÁLNÍ TREST OPAKOVÁNÍM SLOV JAKO „POSLUŠNOST“, „JSEM OTROK“, „MUSÍM POSLOUCHAT, NESMÍM MYSLET“ A PODOBNĚ.

JUDITA

Jsem sexuální dynamit

Tichá a nenápadná. Než se namaluje a svlékne. Potom už jen zoufale sledujete svůj poklopec, jak se vám z něj vzrušený ocas dere ven. Tahle kočka si s vámi, pánové, udělá co chce!

JUDITA

Jsem sexuální dynamit

– Myslím, že bys dokázala rozmluvit i leckterému kněžímu, aby žil v celibátu...

„No, přiznám se, že představa, jak svádím a připravuji o počestnost novice v klášteře, je pro mě hodně rajcující. Ráda na to myslím, když si honím kundičku. Moje chuť souložit a moje touha jsou určitě pravdivější než nějaká přikázání!"

– Jak tě tak pozoruju, snažím se ovládat, ale přesto mám obavy, že mi to za chvilku mezi nohama vybuchne...
„Však také jeden z mých milenců řekl, že jsem jako sexuální dynamit. Docela se mi to přirovnání líbí. Zvlášť pokud máš v rozkroku pěkný doutnák! Zkus mě zapálit, a uvidíš: za chvíli budeme explodovat spolu!“

– Jsi hotová sexuální myslitelka. Raději se ale klášterům vyhýbej, ve středověku by tě jistě upálili, než aby si přiznali, že tě také chtějí. Dneska si vystačí s pomluvami...
„To mi ani v nejmenším nevadí. Klidně ať říkají, že jsem děvka pekelná, beru to jako lichotku. Jsem ženská, jsem samička s horkým otvorem mezi nohama a nestydím se za to. Takovou mě příroda stvořila a já toho v plné míře využívám.“

PORADNA

BEZ ZÁBRAN A OSTYCHU NA VAŠE DOTAZY ODPOVÍ LÉKAŘI SPECIALISTÉ

Doc. MUDr. Jaroslav Zvěřina, CSc.
přednosta Sexuologického ústavu

Pane doktore, můj partner mě překvapil návrhy, abychom vyzkoušeli sadomasochistické hrátky. Velmi mě to pohoršilo, protože podobné praktiky považuji za deviaci, a také jsem mu to řekla. On namítá, že podobné sklony v sobě zkrátka a dobře má a nedá se s tím nic dělat. Chtěla bych se zeptat, jakými prostředky se tyto sklony léčí a jak dlouho léčba trvá?
Eva M., Blansko

Sadomasochistické tendence nemají zpravidla povahu vyhraněné deviace v tom smyslu, že by nositele takových sklonů nic jiného v sexu nezajímalo. Proto by také váš partner měl dokázat praktikovat normální partnerský sex bez násilí, a to zejména, když mu vysvětlíte, že „SM" není vaší oblíbenou aktivitou. Vyzkoušet takové „hrátky" lze bez obav jen tenkrát, když navržené sexuální praktiky spolehlivě nemohou ohrozit zdraví aktérů podobného sexu. Nejčastěji používané rekvizity a způsoby chování sadomasochistů obvykle opravdové násilí a podrobení objektu jen symbolicky naznačují. Pokud se váš partner spokojí s takovým naznačením sadomasochistické atmosféry, pak mu můžete bez obav vyhovět. Je-li však odhodlán dopouštět se na vás násilí a týrat vás, pak se snad raději poohlédněte po jiné známosti.

**Vážený pane doktore,
navázal jsem známost s dívkou, která zřejmě byla zvyklá na vytrvalejšího partnera, co se sexu týká. Abych to řekl lidově: dvakrát jsem se s ní udělal (kolikrát ona, to jsem nepočítal), ale když chtěla, abych vystříkl i potřetí, už se mi to nepovedlo. Mám se považovat za podprůměrného a navštívit některou poradnu, nebo si najít jinou partnerku?**
Miroslav Č., Děčín

Nepíšete nic o svém věku, což je podstatná informace v tomto kontextu. Schopnost opakovat krátce za sebou pohlavní styk totiž výrazně klesá s věkem muže. Některým mužům příroda tento úbytek častosti orgasmu vynahrazuje prodloužením trvání pohlavního spojení. Opakovaný orgasmus není nikterak povinným, a proto vámi popsaný problém není žádným realistickým důvodem k návštěvě sexuologické poradny. Věřím, že vaše partnerka bude schopná rozumného pohledu na věc a že se nakonec spokojí s tím, čeho jste opravdu schopen.

**Pane doktore,
moje přítelkyně mě překvapila konstatováním, že mé sperma má zvláštní příjemnou chuť. Vyzkoušel jsem to také a nic zvláštního neshledal. Protože moje semeno je jediné, které jsem kdy – na rozdíl od mé přítelkyně – ochutnal (a jiné ani nehodlám), chci se zeptat, jaký na to má názor věda. Liší se sperma vůní a chutí? Dělal se nějaký průzkum se ženami a s jakými výsledky?**
Jan K., Tábor

Podobný průzkum neznám, i když orální sex je v poslední době dosti módní záležitostí. Díky aféře amerického presidenta Clintona s jeho kamarádkou Levinskou pronikl i do masmédií. Jisté je, že chuť semenné tekutiny je zejména odvislá od aromatických složek potravy. Pijáci piva mají prý semeno nápadně hořké. Pokud konzumujete příjemně kořeněnou stravu, je možné, že se i vaše tkáňové tekutiny a s nimi ejakulát vyznačují příjemně kořeněnou chutí. Máte-li si onu vlastnost udržet, doporučuji neměnit stravovací návyky.

**Vážený pane doktore,
je mi dvacet let a nedávno jsem se bavila s kamarádkou o tom, kdy jsme začínaly se sexem. Já si „počkala" do sedmnácti, ona mě překvapila tím, že první soulož absolvovala už ve třinácti a půl letech. Protože i ze svého okolí vím o několika případech, kdy dívky začínaly se sexem dříve než v zákonem povolených patnácti letech, ráda bych znala váš názor na to, zda by se měla posunout hranice z patnácti například na čtrnáct let.**
Veronika T., Pardubice

Většina odborníků nedoporučuje snížení hranice pro kvalifikovaný souhlas s pohlavním stykem z dnešních patnácti roků někam níže. Před patnáctým rokem má první pohlavní styk jen několik málo procent mužů a žen. Zejména pro dívky platí, že čím dříve uskuteční první pohlavní styk, tím vyšší jsou u nich celoživotní rizika, ze sexu plynoucí. Tedy rizika různých pohlavně přenosných onemocnění, riziko neplánovaného početí a podobně. I dnešní nejmladší generace uskutečňuje první pohlavní styk v průměru někde kolem 17. roku věku. V posledních letech tento průměr stagnuje, nebo se i zvyšuje. Lidé se totiž často chovají ve svém pohlavním životě zodpovědněji, snad také proto, že se široce diskutuje o pandemii HIV/AIDS.

**Vážený pane doktore,
našel jsem si dívku, ale máme problémy se sexuálním stykem. Žádný z nás ještě nikdy neměl sexuálního partnera. Oba jsme po delším chození dospěli k tomu, že si to přejeme. Při našich četných pokusech ale vždy došlo k jejímu odporu. Celá se vždy stáhla, odháněla mě rukama a říkala, že ji to bolí. Moje erekce po této reakci také vždy ochabla. Bojím se toho, že se nám spojení nikdy nepodaří a budeme se muset rozejít. K návštěvě lékaře ale svoji dívku nepřinutím. Prosím, poraďte.**
Alex, Praha

Popis chování vaší partnerky ze všeho nejvíce připomíná sexuální poruchu, kterou nazýváme „vaginismus". Jedná se o mimovolní stahy poševního svalstva a výsledné bolesti, nebo strach z bolesti, které by nastaly při pohlavním spojení. Jedinou metodou, jak zbavit vaši partnerku odporu a strachu z koitu, je postupné a trpělivé uvolňování poševního vchodu prsty. Pokud si s problémem sami neporadíte, bude vhodné navštívit odborného lékaře, sexuologa, který poradí, jak přesně postupovat. Máte-li skutečně oba chuť začít, pak není nic ztraceno, protože popsaná sexuální deviace je poměrně dobře léčitelná.

Veronika má EROS ráda

SEX SHOP · KINO · VIDEOKABINY

Minule nám dráždivá průvodkyně Veronika slíbila, že se nechá vyfotit s žertovnými erotickými předměty. Svůj slib splnila a přidala navíc i svoji příhodu s dárkem k Valentinu, svátku zamilovaných. Ten je v únoru a tak tuto část našeho putování prodejnami Eros zařadíme do čísla 2. Dnes se znovu vrátíme k navlékání předmětů na pánskou chloubu. Minule to byl škrtící kroužek, tentokrát je to prezervativ. Penis skutečný opět nahradilo tak nezbytné „šidítko".

Přiznej se, Veroniko, máš to ráda „s" nebo „bez"?
Myslím, že je to otázka zvyku a pocitu bezpečí. Já osobně dávám samozřejmě přednost styku bez kondomu, ale to se týká jen mého přítele, se kterým se znám delší dobu a kterému věřím.
Co se Ti na kondomu líbí a co Ti vadí?
Při navlékání na ztopořený penis se dá leccos zažít, i když to někdy zdržuje. To je jedna výhoda, tou druhou je možnost bezpečného partnerova orgasmu během zasunutí v mé buchtičce. Nelíbí se mi třeba provádět někomu orální sex přes navlečený kondom. Vím, že se to děje v erotických klubech a privátech, a tam to ještě pochopím. Sama bych ale nikdy nikoho přes „plášťenku" nekouřila.
Ani když ten prezervativ bude ochucený?
To možná, i když jsem to zatím nevyzkoušela. Viděla jsem tu v nabídce Erosu podobný kondom a představuji si to trochu jako bonbón nebo žvýkačku. Stejně bych se ovšem nakonec vrátila k chuti skutečného penisu!
Děkuji za důvěrný rozhovor. Slíbené žertovné předměty vás na obrázcích čekají, vážení čtenáři, příště. Spolu s Veronikou - ta ovšem žertovná není. Bude jako pokaždé svůdná a vzrušující!

BLONDÝNKA S ČERNÝM MERCEDESEM

Ze severních Čech, kde bydlí, přijela svým mercedesem a vyrazili jsme směrem po dálnici na Brno. Byl začátek podzimu a na focení venku to už moc nevypadalo, ale riskli jsme to. V obskurním prostředí kolem bývalé budovy motorestu Naháč (příznačné jméno, že?) se Petra svlékla a já začal plnit obvyklou normu obrázků. Šlo to docela rychle, protože Petra je profesionálka v tom nejlepším slova smyslu. Stačí naznačit a ví, jak se má tvářit, jak postavit. Byla ochotná vylézt i nahá na střechu svého auta. V blízkosti chátrajícího objektu se naštěstí nikdo nevyskytoval a tak jsme měli klid na to, abychom si během focení povídali.

Můžeš prozradit svoje míry, aby si čtenáři prověřili svůj odhad?
Je to skoro ideální: 89 – 60 – 89. Ty chybějící centimetry zatím nikdo nepostrádal.
Co děláš, čím se živíš?
Jsem taková věčná studentka. Momentálně studuju život, a to je na dlouho. Ale myslím, že jsem zatím docela úspěšná, dala bych si známku tak jedna minus.
Proč ten minus?
Měla jsem tři velké sny a zatím se mi splnily jen dva. Tím prvním byl vlastní byt. Ten už mám. Tím druhým vlastní auto – to si také můžu odškrtnout.
A třetí sen? To je tajemství, které si nechám pro sebe, ať jsem trochu záhadná...
Na Tvém přístupu k fotografování je vidět, že nějakou zkušenost z téhle branže máš už za sebou. Je to tak?
Ano, už jsem hrála i v kvalitním pornofilmu. Dokonce hlavní roli. Také pravidelně vystupuji jako striptérka – kde, to ale neprozradím. Každá podobná práce mě baví a snažím se v ní být co nejlepší.
Je snad jasné, že bez „kladného vztahu" k sexu by to nešlo.
Kdy ses milovala poprvé?
Odpověď na to není z těch, které by se daly bez problémů zveřejnit. Řeknu to oklikou: velmi brzy.
(Petra mi poté sdělila konkrétní věk a já jen překvapeně zíral).
Svěřila ses, že máš ráda auta a rychlou jízdu. Ostatně, rok jsi dělala řidičku taxíku a věřím, že to bylo pro zákazníky v každém ohledu vzrušující svezení. Co v posteli: je to také sto padesát za hodinu nebo něžné a pomalé vychutnávání?
Myslím, že zvládnu obojí. Někdy mě baví partnera si spíš vychutnat. Dám mu na ruce pouta, abych si s ním mohla dělat, co chci... a taky že dělám!

Ke všem postupně uvedeným přitažlivým osobním údajům zajímavé Petry si ještě připočtěte fakt, že ráda a dobře vaří a dokonce s chutí a nadšením (!) žehlí. Dá se předpokládat, že s takovým přehledem a noblesou jako fotografování erotických snímků a řízení auta, zvládá cokoliv ve svém životě. Nevěřte těm, kteří říkají, že dokonalé ženy neexistují!

pst

KAŽDÝ DEN NEJMÍŇ PĚTKRÁT ONANUJI! NELA

– Viš, jak je to s tvojí neporušeností, bych nejlip zjistil jedním sáhnutím... Dovolíš mi to?
„S tím jsem počítala a jsem na to připravená. Vím, že když chci být erotická modelka, musím být co nejvíc vstřícná. Ale opravdu jenom prstíčkem, ano?“

– Základní otázka k tvému věku: Jsi ještě panna?
„Když já opravdu nevím. Pokud máte na mysli to, jestli jsem v sobě měla už mužský penis, tak se přiznám, že ne. Ale vzhledem k tomu, že šíleně moc onanuju, myslím, že už jsem se o panenství svými prsty připravila sama.“

– Co to znamená „šíleně moc onanuju“?
„Nejmíň pětkrát denně. Je to hodně? Ještě upřesním, že se dráždím pokaždé alespoň půl hodiny. Prsty si dovnitř strkám až nakonec.“

Za sladkou Nelinkou jsem se s aparátem (mám na mysli ten fotografický) obtěžoval až na místo jejího letního pobytu. Tam tahle mlaďoučká kočička trávila prázdniny. Co jí přinesly po erotické stránce, to bylo hlavním tématem našeho rozhovoru.

Jsem holka, která musí v životě vyzkoušet všechno. Co se mi nelíbí, zkusím jen jednou. Co mě vzruší, chci už pořád. Například skupinový sex. Když se schází stálá parta, která nemá zábrany a věří si, co se týká zdraví, to se dají zažít věci!

MARTINA

Při grupáči mému orgasmu všichni tleskali!

Zkuste si představit ten pocit: ležím a nad mým obličejem souloží jedna dvojice. Vyplazuji jazýček a stíhám olizovat jak vchod do kundičky, tak klacek, který tam zajíždí. V rozkroku cítím, jak mě dva lidé lížou - podle jemnosti rozpoznám, který jazyk patří muži a který ženě.

Udělám se za pár minut – a za chvilku znovu a znovu! Pěkně u toho řvu a sténám a k tomu všemu mám „stříkací“ vyvrcholení. Divíte se, že jednou všichni přítomní mému orgasmu vzrušeně tleskali?

MARTINA

Při grupáči mému orgasmu všichni tleskali!

Na gruppen sexu mě nejvíc vzrušuje, že jsou tam muži i ženy. Jsem silně bisex a na rozdíl od ostatních mám pro své vzrušení nejvíc možností.

Něčí prst mi přitom zajíždí do zadečku a jemně mi prdelku honí. A k tomu ke všemu další účastník grupáče pěkně mačká a cucá moje kozičky.

SÁRA A OLINA · VLHKÁ ROZKOŠ

Olina je jediná holka, která mě dokáže uspokojit. Bradavky mi cucá tak dlouho, dokud jsem schopna to vydržet. Její kočičí drápky zatím hledají můj poštěváček...

Udělám se s ní za chvilku a hned jí začnu něhu i vášeň oplácet. Žádná jiná holka než Olina mi tak nechutná – na bradavkách i v rozkroku!

Naše kundičky tečou ostošest! Prožíváme krásnou vlhkou rozkoš. Po několika bouřích rozkoše mi už stačí jen pozorovat Olininu kundičku, čichat její vůni, dotýkat se rty jejích vlhkých stydkých pysků...

Ve finále mi Olina rafinovanými pohyby kmitajícího jazýčku vylíže kundičku tak, že se neudržím a nahlas křičím v tom nejsilnějším orgasmu!

LADA

Cítím pod kalhotkami mužské pohledy!

Když dá holka nohy od sebe – ve vlaku, u baru nebo na lavičce a má přitom krátkou sukni, pohled každého správného samce zamíří přímo doprostřed. Nejsem tak odvážná, abych pod sukní nenosila kalhotky, ale nevadí mi, když cítím mezi stehny mužský pohled.

Dokážu si představit, jaké to je, vidět spodní prádlo neznámé dívky a domýšlet se, co se skrývá pod ním. Jakmile zjistím, že se mi tam někdo dívá, vzruší mě to. Nechám nohy pěkně roztažené. Vnímám žár nadrženého pohledu, pociťuju, jak mi v představě rozhrnuje stydké pysky a pokračuje podél růžových stěn do tmavé jeskyňky.

Někdy pohlédnu neznámému opovážlivci do očí. Není třeba pochybovat: oba víme, nač právě myslíme!

DLOUHÁ HORKÁ SOULOŽ

Stalo se mi to vůbec poprvé, že jsem byla hned od začátku rozpálená jako sopka. Velikost, chuť a vůně Alanova bucharu mě přiváděly k sexuálnímu šílenství...

Kouření zvládám na jedničku – dokonce i ptáka Alanových rozměrů. On sám mě popoháněl lízáním mokré kundičky. Stačilo vždy jen pár doteků špičkou jazyka na růžovou sliznici... a už jsem musela chvíli počkat, abych neomdlela!

„Doufám, že to bylo jen takové úvodní číslo," šeptala jsem chlípně Alanovi do ouška. „Neboj, projedu ti pindu tak, že se týden nepostavíš!" vyhrožoval ten samec.

Během předehry, kdy ocucával mé ztvrdlé bradavky, jsem si na Alanův penis musela pořád sahat...

„Vraž mi ho dovnitř až po koule, prosím," sténala jsem nedočkavě a třásla se chutí na dlouhou horkou soulož.

Zdálo se mi, že naše souložení nemá konce – a ani jsem po tom netoužila, ale i tak jsem se druhý den jen stěží udržela na nohou!

ZDENA

Hledám dirigenta s velkou taktovkou!

– Zvládla bys i celý orchestr? Nebo se alespoň někdy vzrušuješ takovými představami?
„Která dívka by nechtěla mít víc milenců najednou? Já jsem to ještě nezažila, i když nabídky byly. S jedním mužem se dokážu odvázat, se dvěma bych se asi styděla."

– Máš ráda hudbu. Umíš hezky zahrát na svůj nástroj. Jaký máš vztah k sexu – dokážeš se na něj správně naladit a dovolit muži, aby zahrál na tvé nahé tělo?
„Pokud mě předtím hezky vyladí a má jemný prstoklad, pak jsem schopná nechat na svém těle zahrát klasiku i nekonvenční skladbu. Musí vědět, že cesta ke krásné sexuální hudbě u mě vede přes poštěváček... to zpívám pěkně vysokým céčkem!"

Jaký dirigent je pro tebe v posteli ideální? Nebo raději řídíš všechno sama?
To ne, raději se podrizuji. V orchestru i při souloži. A jakého dirigenta bych si přála? Aby měl co největší taktovku a dokázal s ní co nejdéle řídit naše sexuální hrátky!"

DOPISY ČTENÁŘŮ

I VY ZDE MŮŽETE NAJÍT SVŮJ DOPIS, NÁZOR NEBO FOTOGRAFII

MÁTE PŘIPOMÍNKY NEBO NÁMĚTY K MAGAZÍNU LEO? TOUŽÍTE SE S OSTATNÍMI PODĚLIT O NEOBVYKLÝ ZÁŽITEK? CHCETE SE POCHLUBIT OSTATNÍM ČTENÁŘŮM KRÁSOU ŽENSKÉHO TĚLA, KTERÉ MÁTE DOMA? NA TÉTO STRÁNCE K TOMU MÁTE PŘÍLEŽITOST! KAŽDOU OTIŠTĚNOU FOTOGRAFII HONORUJEME ČÁSTKOU 500 KČ! NEZAPOMEŇTE UVÉST SOUHLAS FOTOGRAFOVANÉ OSOBY, JEJÍ ADRESU A RODNÉ ČÍSLO NA ZADNÍ STRANU FOTOGRAFIE. FOTOGRAFUJTE A PIŠTE JEŠTĚ DNES!

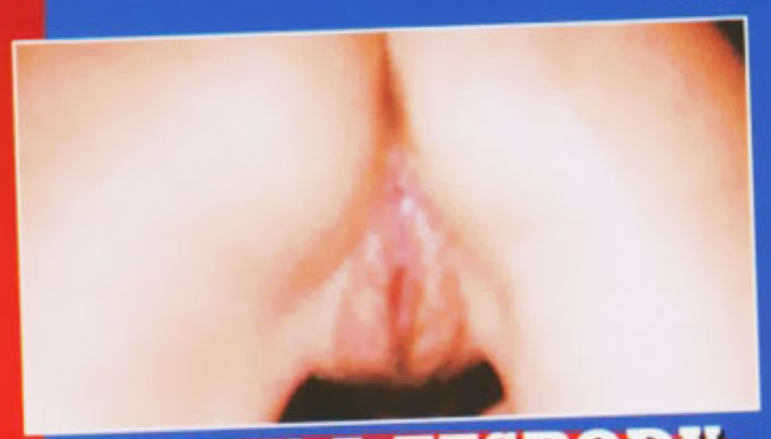

ZEZADU A ZESPODU

Vážená redakce,
jsme naruživí čtenáři vašeho časopisu a především rubriky Dopisy čtenářů, která se nám moc líbí. Proto jsme se s mou přítelkyní rozhodli přispět několika fotografiemi z našeho soukromého alba. Věříme, že se budou líbit jak vám, tak i všem čtenářům.

Vážení přátelé,
pakliže se vám líbí rubrika Dopisy čtenářů z důvodů vzrušujícího nahlédnutí do soukromí, pak vás – i ostatní čtenáře – jistě potěší náš nový připravovaný dvouměsíčník „Česká ložnice“, který bude věnovaný právě tématu privátní erotiky. Těšte se na březen... a možná, že se i rozhodnete nechat se tam nafotit...

Vaše redakce

HEJ, KOUKEJTE!

Čas od času přicházejí do redakce i fotografie bez průvodního dopisu. Jejich autoři zastávají názor, že snímek hovoří sám za sebe - a stejně jako v tomto případě fotografa z Prahy mají pravdu. Takže: Koukejte, je na co!

SLEČNA V PEŘINÁCH

Vážená redakce,
jsme pravidelnými čtenáři časopisu LEO. Nejvíce se nám zalíbila rubrika „Domácí foto“ a z tohoto důvodu jsme se rozhodli zaslat také něco z našeho erotického alba.

Kateřina ze severních Čech

Milá Kateřino,
děkujeme za stálou přízeň a za zaslané snímky. Myslíme, že pokud byste se chtěla podělit se čtenáři o další, třeba i odvážnější akty, rozhodně nebudou proti. Co třeba nafotit kolekci pro některý z časopisů našeho vydavatelství? Zkuste zapřemýšlet a pozdravujte i Vašeho přítele (snoubence, manžela), autora snímků. Jistě mu mnoho mužů upřímně závidí!

Vaše redakce

VŽDY PŘIPRAVENA

Vážená redakce časopisu LEO,
tuto fotografii s vyšpuleným zadečkem jsme s přítelem nazvali „Vždy připravena“. Váš časopis nám zpestřuje naše radovánky a dává nám inspiraci k focení podobných snímků.

S pozdravem snoubenci z Ústí nad Labem

Vážení snoubenci,
jistě víte nejlépe, k čemu je ta něžnější polovina z vás „vždy připravena“. Těší nás, že k její přípravě poslouží i magazín LEO. Přejeme vám stálou sexuální souhru a mnoho dalších vzrušujících situací, jako je na snímku.

Vaše redakce

ODVAHA NESCHÁZÍ...

Vážená redakce,
v zářijovém čísle LEO jste otiskli náš snímek, leč s připomínkou, že naše dřívější příspěvky bývaly odvážnější! Tuto Vaši výtku akceptujeme. Co ale říkáte na tento snímek? Ten je snad již odvážný dost! Ahoj, vaši „stálí přispěvatelé“ M.+ L. z Prahy

Vážení manželé,
samozřejmě, že na tomto snímku je vidět úplně všechno, a proto si nedovolíme již žádnou výtku nebo připomínku. Věříme, že nám své příspěvky budete zasílat i nadále. Je znát, že fotíte rádi a zajímavě a určité záběry se nikdy neokoukají. Těšíme se na další snímky!

Vaše redakce

ZPRÁVY Z EROTICKÝCH KLUBŮ

• Někteří návštěvníci klubů trpí i neobvyklými deviacemi. Jeden si například liboval v ukájení se na sochách. Za tímto účelem si do jistého pražského klubu přinesl sošku, ke které žádal slečnu „na rozjezd“. Ta navrhla, ať sošku nechá u baru, že ji na pokoji bohatě nahradí. A skutečně, hodinu stála jako vytesaná z kamene. Spokojený zákazník jí prý dokonce nabídl, jestli by mu nešla stát domů na zahradu...

• Jednomu z pracovníků našeho vydavatelství přijel příbuzný z dolarového zahraničí. Obrátil se na našeho kolegu s přáním, aby mu doporučil některé z pražských klubů. Sestavili jsme menší „turné“ po podnicích, kterými jsme si jisti. Když dolarový příbuzný projel vybrané night kluby podle našeho plánu, ptali jsme se, kde se mu nejvíce líbilo. Bez nároku na pořadí jmenoval první tři: Rita Club, Hanka Servis a Dolce Vita.

• Sexuální premiéru ve velkém stylu si v klubu Nymfa v menším českém městečku odbyl synáček místního podnikatele. Nejprve se styděl. To víte, poprvé. Pak zjistil, že sex se mu líbí. Rozjel se tak, že výlohy šly do desetitisíců. Víme o tom přímo od jedné z účastnic bujarých orgií. Přišla prý na řadu jako čtvrtá...

ZPRÁVY Z VYDAVATELSTVÍ PK 62

• Za pomoci šikovných řemeslníků dáváme „do kupy“ náš zkušební ateliér v Biskupcově ulici. Bude zase hezký a obyvatelný a pravidelné fotozkoušky i fotografování začínajících modelek se budou odbývat v ještě přátelštějším prostředí. Máte-li zájem fotit pro naše časopisy, můžete se přijít přesvědčit osobně.

• Šéfredaktor LEO Petr Stránský si spočítal, že za rok 1998 najel po České republice tisíce kilometrů takřka bez nehody. Nebylo to ovšem autem, ale vlakem. A uvádí-li „takřka“, je to proto, že při jedné cestě do Brna hořel vagón. V tom byl ovšem, jak tvrdí, coby nekuřák zcela nevinně...

• Z Moskvy se vrátil náš spolupracovník pro ruský trh Andrej. Přivezl nám každému jednu matrjošku a také pravou ruskou vodku. Na rozdíl od ní matrjošky ještě máme...

• Pánská část redakce našeho spřízněného časopisu Flirt se fotila na svém pracovišti s nahou modelkou. Alespoň tak si prý práci redaktorů erotických magazínů představují čtenáři: obnažené blondýnky na stole, vedle láhev něčeho minimálně čtyřicetiprocentního... Porovnání těchto představ s daleko střízlivější skutečností si můžete prohlédnout v dvojčísle Flirtu, které je právě na stáncích!

MŮJ EROTICKÝ PŘÍBĚH

„Soulož? Ne, katastrofa!“ Tak zní téma dnešních příběhů. Pokud se vám někdy situace, která se dá charakterizovat těmito slovy také stala, snad vás potěší, že v tom nejste sami. Nechme tedy vyprávět dnešní smolné hrdiny:

Když měl stát, nestál!!!

Po dlouhém přemlouvání se mi podařilo „zlomit“ jednu slečnu k sexuálním radovánkám. Můj dobrý přítel mi za tímto účelem půjčil svůj byt jedna plus jedna. Co víc si přát, řeknete si. Jenže: první trapas přišel v okamžiku, kdy jsem začal na dohodnutém místě (v botníku) hledat klíč od bytu. Ani fuk. Za netrpělivého přihlížení slečny jsem projel všechny poličky snad pětkrát botu po botě. Ten bídák, proklínal jsem přítele v duchu. Mozek mi pracoval na plné obrátky, nervy také. Operativně jsem slečně navrhl, abychom to zkusili třeba dole ve sklepě, byl jsem ale rozhodně odmítnut. V okamžiku, kdy jsem vztekle kopl do rohožky, něco zazvonilo. Ano, klíč. Ulehčeně jsem si oddychl a hupky dupky do postýlky. Hledání klíče zabralo skoro dvacet minut a ze dvou hodin, na které jsem měl byt půjčený, zbývalo méně, než bych si přál. Rychle jsem slečnu svlékl a zaslintal vzrušením při pohledu na její vyholenou kundičku. Sundal jsem si slipy… ale ouha. Můj úd zůstával v poloze oběšence. Co to děláš, kamaráde, zaúpěl jsem v duchu a začal ho oživovat. Slečna se přidala, nejprve nesměle rukou, potom vášnivě ústy. Nic. Vypadal jsem jako blbec. Nejprve klíč, potom mi nestojí, prostě sexuální klaun. Čas utíkal a to mě ještě víc znervózňovalo. Slečna zkoušela všechno možné - onanovala, sedla si nade mě do polohy 69, abych ji mohl lízat. Pořád nula bodů. Deset minut před koncem dvouhodinové lhůty jsme se začali mlčky oblékat. Utěšoval jsem se, že se slečna udělala alespoň při lízání. Už měla na sobě svůj kostýmek, když jsem najednou v rozkroku ucítil napětí. Stáhl jsem slipy, a ejhle: teď, když bylo po všem, si to darebák rozmyslel. Párkrát jsem si ho pohonil rukou sem a tam, aby vydržel, a chtěl jsem upozornit slečnu na to, že alespoň chvíli se může potěšit pohledem. Stačil jsem však jen říci „hele“ a ucítil jsem, že jsem si ho pohonil moc. Na kostýmek slečny dopadly bílé cákance. Ve zbývajících minutách jsme odstraňovali semeno z obleku horkou vodou. Když jsme se pak v dusné atmosféře loučili, řekla mi: „Až budeš chtít zase někdy souložit, víš, kde máš ruku…“ a odešla. ***Vlastimil N. z Moravy***

Kudy, kudy cestička...

O panenství mě připravil spolužák na gymplu, ale nic víc mě nenaučil. Proto jsem dychtila po dalším zážitku. Dala jsem si inzerát ve stylu „kdo zaučí nezkušenou“. Z odpovědí jsem si vybrala staršího kluka, který se mi zdál slušný i dostatečně protřelý zároveň. První dojem ukázal, že jsem se nespletla, alespoň dokud jsme se o sexu jen bavili. Ten mě naučí souložit, myslela jsem si spokojeně. Když se svlékl a předvedl mi nádherného ptáka, skoro jsem se vylekala, jak se mi zdál veliký. Spolužák, co mě odpanil, ho měl poloviční. Můj „učitel“ mi trpělivě vysvětlil, jak se má penis správně honit. Potom jsem ho zvědavě vzala do pusy a nebylo to tak hrozné, jak jsem si myslela. Akorát, že se mi tam nevešel, a to už jsem začínala něco tušit. Nedočkavě a ochotně jsem se svlékla a nastavila nezkušenou buchtičku jeho prstům i jazyku. Cítila jsem, jak jsem mokrá a těšila se na první opravdovou soulož, která nebude jen mechanickou záležitostí. Přiložil mi ho ke stydkým pyskům a dral se dovnitř. Vykřikla jsem, že to bolí. Naštěstí se tím nedal zviklat a pořád mu stál. Zkusil druhý nájezd, třetí, stále opatrněji a opatrněji. Pomáhala jsem mu, jak se dalo, roztahovala jsem si kundičku co nejvíc, ale pořád to bylo málo. Prostě se do mě nemohl dostat. To už mi ke všemu kundička „vyschla“, což snadnosti spojení také nepřidalo. Mazali jsme ji vším možným: olejíčkem, slinami, mýdlem. Pokoušeli jsme se o styk celé odpoledne, ale ten kluk mě tehdy zkrátka „nepřefikl“. Když chlapovi nestojí a nejde to, je to normální - ale když mu stojí, holka chce a výsledek žádný, tomu říkám katastrofa. Nevím, jak ten můj učitel skončil, protože jsme se víc nesetkali. Já jsem si ale brzy našla jiného, s menším - a od té doby je ze mě pěkná nymfomanka! ***Hanka, Liberec***

POZOR! ŠANCE PRO VÁS! PROŽILI JSTE NĚCO ZAJÍMAVÉHO? CHCETE SE PÁR VĚTAMI PODĚLIT O VZRUŠUJÍCÍ VZPOMÍNKU? ZA OTIŠTĚNÝ PŘÍSPĚVEK OD NÁS ZÍSKÁTE HONORÁŘ 300 KČ! PIŠTE NÁM NA NÁSLEDUJÍCÍ TÉMATA: „CHTĚL(A) PO MNĚ NĚCO NEZVYKLÉHO“, „NECHTĚLA JSEM, MUSELA JSEM“, „NA TAKHLE DIVNÉM MÍSTĚ?“, „ANÁLNÍ STYK POPRVÉ“, „NĚKDO SE DÍVÁ.“

SVÉ PŘÍBĚHY, JEJICHŽ DÉLKA BY SE MĚLA POHYBOVAT KOLEM 20 STROJOPISNÝCH ŘÁDKŮ, ZASÍLEJTE V OBÁLCE NA ADRESU LEO, P.O. BOX 163, ČERNOKOSTELECKÁ 20/2020, 100 31 PRAHA 10. DO ROHU NAPIŠTE HESLO „MŮJ PŘÍBĚH“. ZARUČUJEME VAŠI ANONYMITU. VYHRAZUJEME SI PRÁVO REDAKČNÍHO KRÁCENÍ ČI ÚPRAVY PŘÍSPĚVKŮ.

Tři stokoruny putují tentokrát do Liberce a na Moravu. Šanci na jejich získání máte i vy, vážení čtenáři. Sedněte si, zavzpomínejte a zvěčněte svůj erotický zážitek – pro vzrušující památku, pro inspiraci ostatním. Těšíme se na vaše další zajímavé dopisy, tentokrát na téma „NĚKDO SE DÍVÁ“!

PŘÍŠTĚ UVIDÍTE

SEX PO TELEFONU!

KDYKOLIV!
ROZTÁHNU SI JI NA TVŮJ POVEL!
0609 123 036

UHODNI MOJI NEJOBLÍBENĚJŠÍ POLOHU!
0609 123 760

MAXIMÁLNÍ PERVERZE
0609 123 007

POSLECHNU TĚ NA SLOVO
0609 123 046

MÁM JI VLHKOU A PŘIPRAVENOU!
0609 123 901

SEZNAMKA
POJĎ SI DNES VEČER ZASOULOŽIT!
0609 123 017

NIKOHO NEODMÍTNU!
0609 123 064

KDYŽ SI JI HONÍM, ŘÍKÁM SPROSTÁ SLOVA!
0609 123 993

JSME TU S KAMARÁDKOU NAHÉ A CHCEME S TEBOU ONANOVAT!
0609 123 805

KDYŽ HOLKA LÍŽE HOLKU!
0609 123 982

KDYKOLIV! TAK UŽ SI HO VYNDEJ!
0609 123 070

TAJEMSTVÍ PERVERZE!
0609 123 011

SEZNAMKA!
TĚLO NA TĚLO JEŠTĚ DNES!
0609 123 983

POSLECHNI SI MŮJ ORGASMUS!
0609 123 807

ERIKA, a.s., Školská 32, 110 00 Praha 1, 38 Kč/min. Pouze pro starší 18 let. Tuto službu neposkytuje SPT Telecom, a.s.